

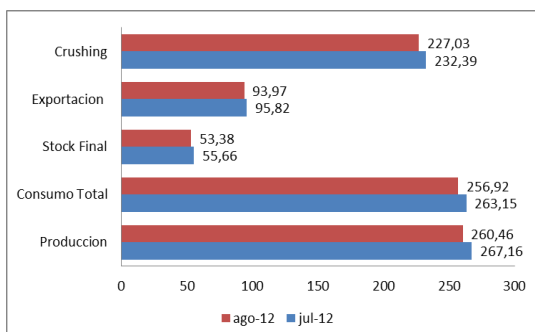

### SOJA

Las cifras dadas por el USDA son **ALCISTAS** debido a los fuertes recortes hechos sobre la cosecha y las existencias estadounidenses.

En el nivel mundial, el USDA estimó la nueva cosecha de soja en 260,46 millones de toneladas, por debajo de los 267,16 millones del mes pasado. En tanto que las existencias bajan de 55,66 a 53,38 millones.

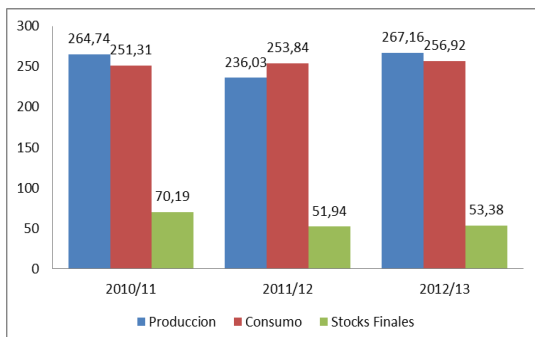

Para Estados Unidos el organismo recortó la superficie

cosechable, de 30,50 a 30,21 millones de hectáreas.

De igual modo, redujo el rinde promedio, de 27,24 a 24,28 quintales por hectárea, con lo que quedó por debajo de los 25,02 quintales previstos por el mercado en la previa del informe oficial.

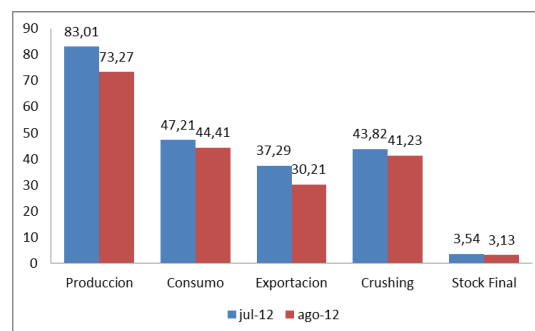

Con esos datos, el USDA estimó la cosecha de soja de los Estados Unidos en 73,27 millones de toneladas, por debajo de los 83,01 millones de julio y de los 75,82 millones calculados por el mercado.

De este modo, en dos meses, la producción estadounidense sufrió un recorte de 13,96 millones de toneladas, desde el dato sostenido hasta junio, de 87,23 millones.

Para ajustar todas las variables a un nuevo escenario de oferta



estadounidense, el USDA recortó la molienda, de 43,82 a 41,23 millones de toneladas; el uso total, de 47,21 a 44,41 millones, y las exportaciones, de 37,29 a 30,21 millones.

Así, y teniendo en cuenta, además, la reducción del stock inicial (680.000 toneladas), las existencias finales fueron calculadas por el USDA en 3,13 millones de toneladas, por debajo de los 3,54 millones del mes anterior

En el resto del informe, el USDA elevó su proyección para la cosecha de Brasil, de 78 a 81 millones de toneladas.

Así, de darse en la práctica las estimaciones oficiales estadounidenses, Brasil pasaría en esta campaña a ser la principal potencia sojera del mundo. Para la Argentina, el organismo mantuvo la producción en 55 millones de toneladas.

Las importaciones de China fueron reducidas por el USDA, de 61 a 59,50 millones de toneladas. Las existencias finales en el país asiático bajan de 13,84 a 11,84 millones.

## MAIZ

Los datos dados por el USDA hoy sobre el ciclo estadounidense resultan **ALCISTAS** para el maíz, dado el fuerte recorte sobre su producción y sobre sus existencias finales, que plantean un severo esquema restrictivo

En el nivel mundial, la cosecha de maíz fue estimada por el USDA en 849,01 millones de toneladas, por debajo de los 905,23 millones de julio.

Las existencias finales, en tanto, caen de 134,09 a 123,33 millones de toneladas.

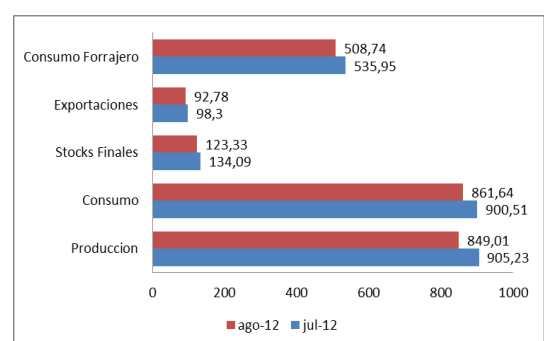
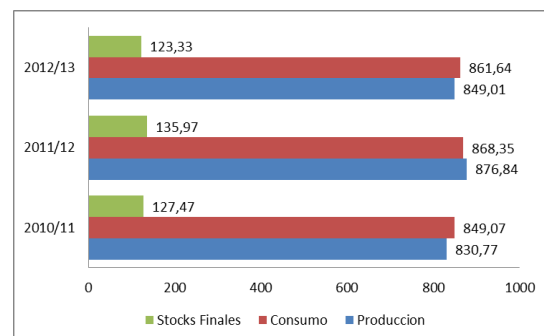



Acerca de la nueva campaña estadounidense, gravemente afectada por la sequía desde fines de mayo, el USDA redujo el área cosechable a 35,40 millones de hectáreas, desde los 36 millones previstos en julio.

Además, estimó el rinde promedio en 77,45 quintales por hectárea, por debajo de los 91,64 quintales del reporte anterior y de los 79,21 quintales calculados por el mercado en la previa de este trabajo oficial.

Así, el USDA estimó la cosecha de maíz de los Estados Unidos en 273,79 millones de toneladas, por debajo de los 329,45 millones del mes pasado y, también, de los 278,67 millones previstos por los privados.

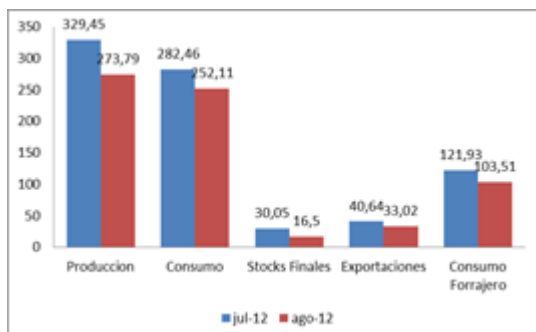

El nuevo dato oficial marca una pérdida productiva de 101,89

millones de toneladas en apenas dos meses, todo producto del estrés hídrico padecido por los cultivos.

Frente a esta nueva realidad, el USDA debió reacomodar todas las variables, a fin de no agotar las reservas.

Entonces, el uso como forraje baja de 121,93 a 103,51 millones de toneladas; el uso total, de 282,46 a 252,11 millones (el uso para etanol cae de 124,46 a 114,30 mill./t), y las exportaciones, de 40,64 a 33,02 millones.

En el balance, y teniendo en cuenta el aumento de las existencias iniciales (3 mill./t), el stock final estadounidense fue calculado por el USDA en 16,50 millones de toneladas, un 45,1% por debajo de los 30,05 millones estimados en julio, pero en línea con la expectativa del mercado, de 16,54 millones de toneladas.

Del resto de las cifras dadas por el USDA, se destaca el aumento productivo señalado para América del Sur, dado que



elevó de 67 a 70 millones de toneladas su previsión para la cosecha de Brasil, y de 25 a 28 millones la de la Argentina, con saldo exportables que pasaron de 12 a 14 y de 16 a 18,50 millones de toneladas, respectivamente.

También crece la producción en China, de 195 a 200 millones de toneladas, por lo que sus importaciones bajan de 5 a 2 millones de toneladas.

En sentido contrario, para la Unión Europea el USDA estimó la cosecha en 61,54 millones de toneladas, por debajo de los 65,47 millones del mes anterior. No obstante, sus importaciones, en tiempo de crisis financiera, bajan de 5 a 3 millones.

El otro recorte relevante fue estimado sobre la cosecha de Ucrania, que pasa de 24 a 21 millones de toneladas, mientras que sus exportaciones bajan de 14 a 12,50 millones.

### TRIGO

Si bien el detalle de las cifras podría interpretarse como **BAJISTA** para los precios del trigo, las alcistas cifras del maíz, que restan competencia en el mercado forrajero, más la caída de la producción en la ex Unión Soviética, le brindan a las cotizaciones del grano fino estadounidense un sostén a mediano plazo.

En el nivel mundial, el USDA estimó la cosecha de trigo en 662,83 millones de toneladas, levemente por debajo de los 665,33 millones del mes pasado.

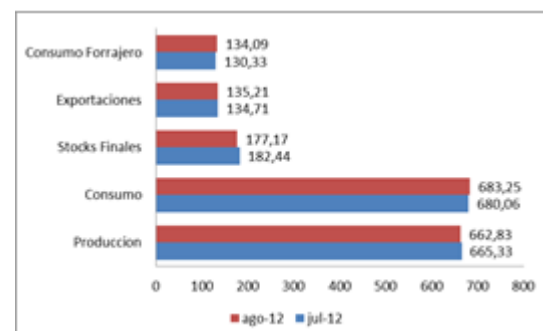

Las existencias finales pasaron de 182,44 a 177,17 millones de toneladas.

Con un área cosechable estable en 19,76 millones de hectáreas en los Estados Unidos, el USDA



elevó el rinde promedio, de 30,67 a 31,27 quintales por hectárea. Así, el organismo estimó la producción total de trigo estadounidense en 61,73 millones de toneladas, por encima de los 60,53 millones del mes pasado y de los 60,42 millones previstos por el mercado.

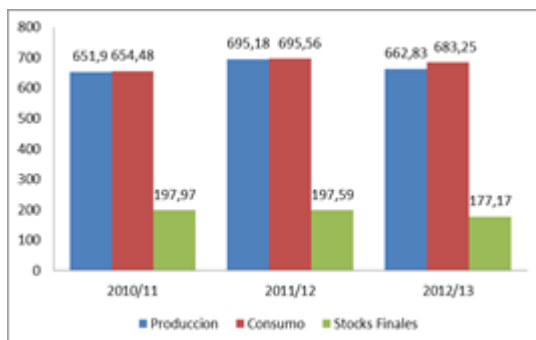

En el resto de las variables estadounidenses, el USDA elevó el uso forrajero, de 5,44 a 5,99 millones de toneladas; el uso total, de 33,29 a 33,83 millones, y mantuvo sin cambios, en 32,66 millones, el saldo exportable.

Así, las existencias finales crecieron de 18,07 a 19 millones de toneladas, por lo que quedaron por encima de los 18,53 millones previstos por los operadores privados.

La cosecha de Canadá fue estimada en 27 millones de toneladas, por encima de los 26,60 millones del mes pasado, mientras que sus exportaciones fueron revisadas en alza, de 18,50 a 19,50 millones.

Para Ucrania se estimó una producción de 15 millones de toneladas, por encima de los 13 millones relevados en julio. Sus exportaciones crecen de 4 a 6 millones.

Fue sostenida en 26 millones de toneladas la cosecha de Australia, mientras que sus exportaciones fueron elevadas de 20,50 a 21 millones.

Para la Argentina, el USDA estimó la cosecha en 11,50 millones de toneladas, por debajo de los 12 millones de julio, en tanto que el saldo exportable fue recortado de 6,20 a 5,50 millones.

La cosecha de Rusia cae de 49 a 43 millones de toneladas y sus exportaciones, de 12 a 8 millones.



En Kazajstán la caída de la cosecha es de 13 a 11 millones de toneladas, pero sus exportaciones fueron sostenidas en 7 millones.