



ESTADO DE LOS CULTIVOS

ESTADOS UNIDOS

SEPTIEMBRE 26

TRIGO DE PRIMAVERA

Según el UDSA, se cosechó un 96% del área apta, contra el 93% de la semana anterior; el 89% del año pasado, y el 95% promedio.

TRIGOS DE INVIERNO

La nueva siembra de variedades de invierno avanzó al 26% del área prevista, contra el 14% de la semana anterior; el 32% de 2010, y el 35% promedio.

El 6% de las plantas entró en la etapa de emergencia, frente al 10% del año pasado y al 10% promedio.

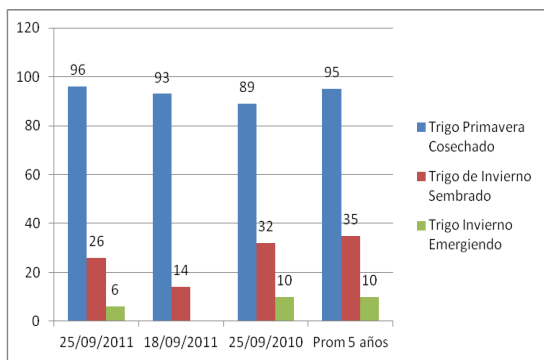

MAIZ

En su reporte semanal, el Departamento de Agricultura de los Estados Unidos informó que la cosecha de maíz avanzó al 15% del área apta, contra el 10% de la semana pasada; el 26% de 2010 y el 16% promedio de las últimas cuatro campañas.

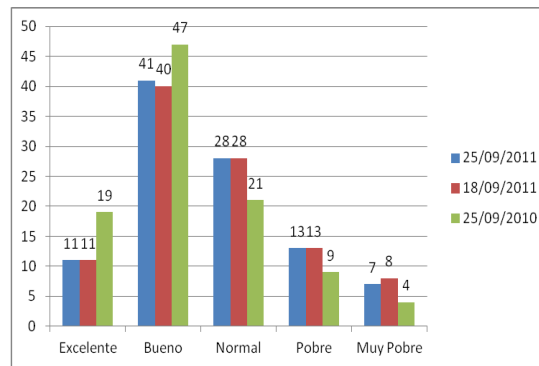

Acerca del estado de los cultivos, el 52% se encuentra en estado bueno/excelente, por encima del 51% de la semana pasada, pero por debajo del 66% de igual momento de 2010.

El organismo añadió que está dentado el 96% de los cultivos, contra el 92% de la semana anterior; el 99% del año pasado y el 96% promedio. El USDA agregó que el 63% de las plantas está



ENFOAGRO

maduro, frente al 46% del segmento anterior; el 83% de 2010, y el 64% promedio.

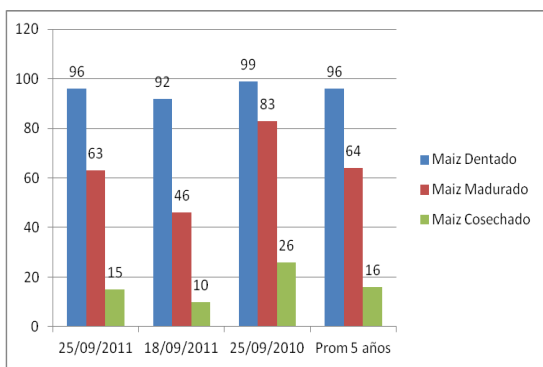

El organismo añadió que el 58% de las plantas está perdiendo hojas, contra el 33% del segmento precedente; el 74% de 2010, y el 68% promedio.

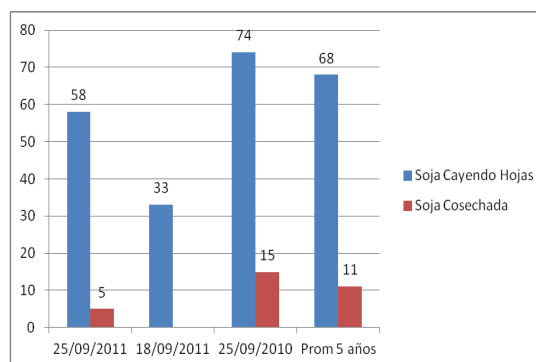

SOJA

Comenzó la cosecha de soja, con un avance hasta el 5% del área apta, respecto del 15% de 2010 y del 11% promedio. Respecto del estado de los cultivos de soja, el USDA relevó un 53% en estado bueno/excelente, sin cambios frente a la semana pasada, pero por debajo del 63% de 2010.

