



ESTADO DE LOS CULTIVOS ESTADOS UNIDOS

AGOSTO 15

TRIGOS DE INVIERNO

El USDA indicó que la cosecha progresó al 91% del área apta, contra el 85% de la semana pasada; el 90% del año anterior para la misma fecha, y el 94% promedio de las últimas cuatro campañas.

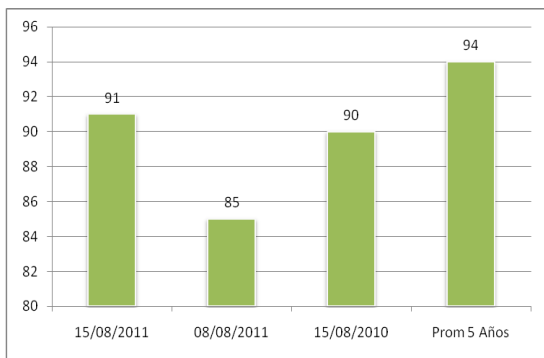

TRIGO DE PRIMAVERA

Acerca del estado de las plantas, el USDA relevó un 66% en estado bueno/excelente, sin cambios respecto de la semana anterior, pero por debajo del 82% del año pasado.

El mercado estimada un deterioro del 1%.

Según el USDA, se cosechó un 13% del área apta, contra el 6% de la semana anterior; el 31% del año pasada, y el 39% promedio.

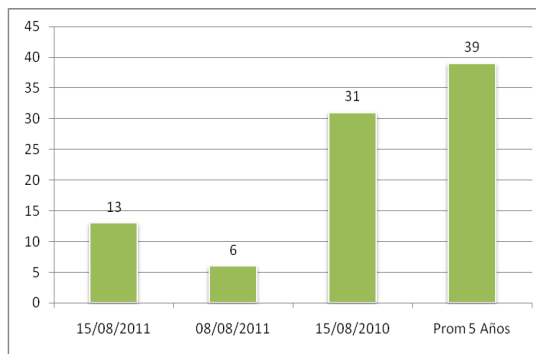
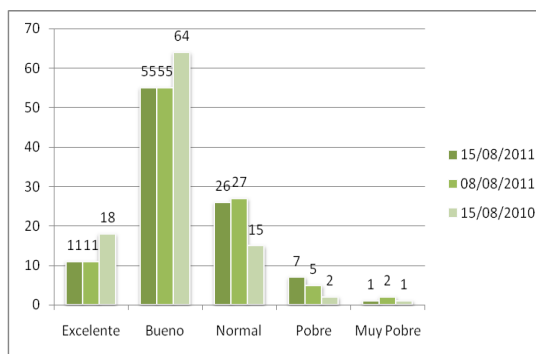

MAIZ

En su reporte semanal, el Departamento de Agricultura de los Estados Unidos informó que el 60% de los cultivos se encuentra en estado bueno/excelente, sin cambios respecto de la semana pasada, pero por debajo del 69%



de igual momento de 2010. El mercado esperaba una baja del 1%.

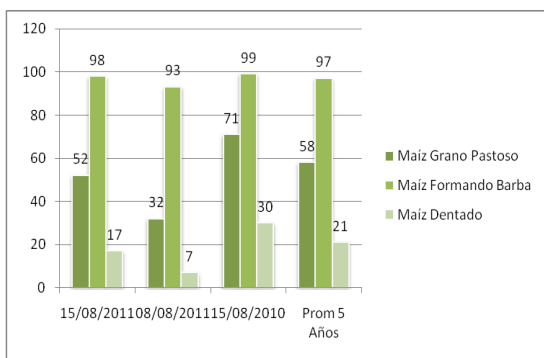

El organismo añadió que el 98% de los cultivos está en el período de polinización, contra el 93% de la semana anterior; el 99% de igual momento del año pasado, y el 97% promedio de las últimas cuatro campañas.

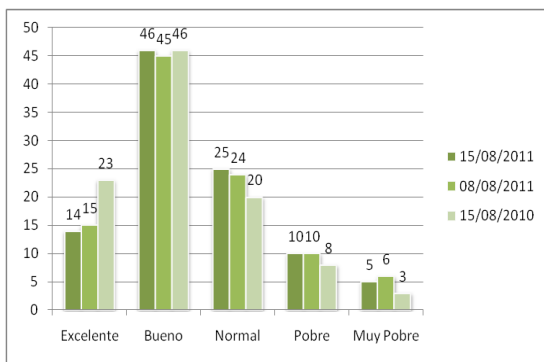

Está llenado granos el 52% de los cultivos, frente al 32% de la semana precedente; el 71% de 2010, y el 58% promedio.

Además, está dentado el 17% de los cultivos, contra el 7% de la semana anterior; el 30% del año pasado y el 21% promedio.

SOJA

Respecto del estado de los cultivos de soja, el USDA relevó un 61% en estado bueno/excelente, sin cambios respecto de la semana pasada, pero por debajo del 66% de 2010. Al igual que en maíz, el mercado esperaba una caída del 1%.

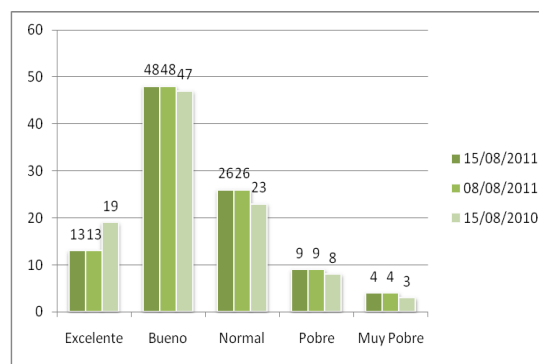

El organismo añadió que la etapa de floración comprende el 94% de las plantas, contra el 87% de la semana precedente; el 96% de 2010, y el 94% promedio. Asimismo, el USDA indicó que el 70% de las plantas está formando



vainas, contra el 51% de la semana anterior; el 82% del año precedente y el 78% promedio.

