



GIRASOL

MERCADO LOCAL

Con la cosecha finalizada, la producción de girasol 2009/10 fue estimada por la Bolsa de Cereales de Buenos Aires en 2,14 millones de toneladas.

Esta cifra fue la más baja de los últimos 30 años y se encuentra muy lejos de las 4,6 millones de toneladas producidas en el ciclo 2007/08.

Con respecto a los rindes medios nacionales, los mismos ascendieron a 17,5 qq/ha, superando los 15,0 qq/ha del ciclo 2008/09.

La menor producción se explica por la reducción del 40% en el área sembrada respecto a la campaña precedente y a las condiciones climáticas desfavorables.

La región del sur de Córdoba fue la que registró una mayor caída porcentual con una merma superior al 80%.

Le siguieron San Luis (-69%), el NOA (-62%), Entre Ríos (-60%) y el norte de La Pampa y oeste de Buenos Aires (-51%).

Para la campaña 2010/11, Oil World emitió sus primeras proyecciones, estimando una recuperación en la producción a 3,30 - 3,50 mill de tn. Estas cifras contemplan un incremento del área sembrada a 2,10 mill de ha y condiciones climáticas normales.

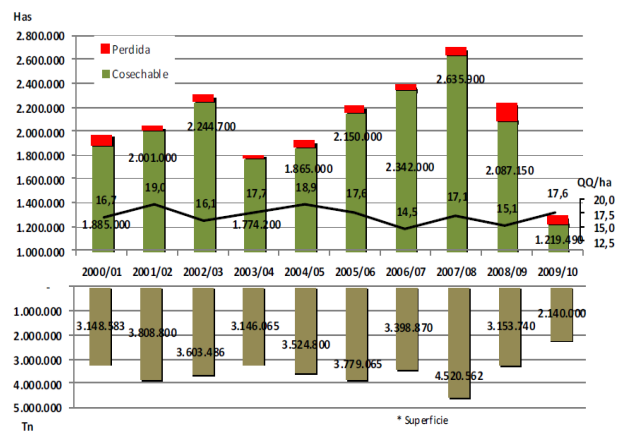

COSECHA DE GIRASOL

Campaña 2009/10

Datos a: 22/04/2010

Zonas	Superficie (ha)			Porcentual cosechado	Hectareas cosechadas	Rinde (t)	Producción (Tn)
	Sembrada	Perdida	Cosechable				
I NOA	0	0	0	0	0	0,0	-
II NEA	62.000	6.820	55.180	100	55.180	7,0	38.626
III Ctro N Cba	2.000	240	1.760	100	1.760	20,0	3.520
IV S Cba	15.000	750	14.250	100	14.250	14,0	19.950
V Ctro N SFe	140.000	28.000	112.000	100	112.000	11,0	123.200
VI Núcleo Norte	4.000	400	3.600	100	3.600	21,0	7.560
VII Núcleo Sur	4.000	600	3.400	100	3.400	22,0	7.480
VIII Ctro E ER	20.000	2.200	17.800	100	17.800	10,0	17.800
IX N LP-OBA	160.000	3.200	156.800	100	156.800	21,1	330.948
X Ctro BA	36.000	540	35.460	100	35.460	25,0	88.650
XI SO BA-S LP	300.000	14.000	286.000	100	286.000	11,0	314.600
XII SE BA	460.000	4.600	455.400	100	455.400	22,0	1.001.880
XIII SL	10.000	2.000	8.000	100	8.000	14,0	11.200
XIV Cuenca Sal	68.000	1.360	66.640	100	66.640	26,0	173.264
XV Otras	4.000	800	3.200	100	3.200	6,0	1.920
TOTAL	1.285.000	65.510	1.219.490	100,0	1.219.490	17,6	2.140.498



Según el USDA en el informe del 10/06/2010, se la estimación de la cosecha Argentina de girasol 2010/11, sería de un volumen de 3,4 millones de toneladas (3,4 mes y 2,3 año anterior). Producto de un área a cosechar de 2 millones de hectáreas (2 mes y 1,4 año anterior) y un rinde proyectado de 1,7 t/ha (1,7 mes y 1,64 año anterior).

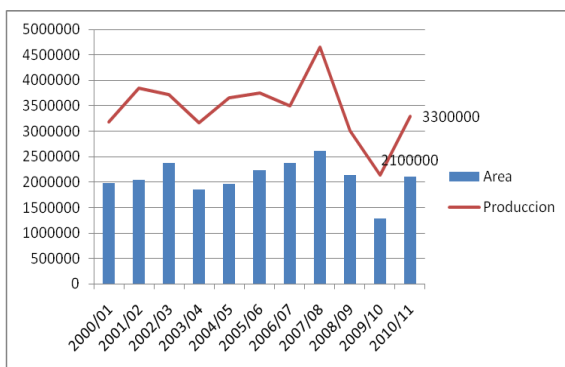

Respecto del girasol viejo, el consultor afirma que la escasa producción argentina se está acabando y lo que queda está en manos firmes, lo que explica los precios sostenidos de las últimas semanas.

No obstante, los valores altos pueden desaparecer si Europa sigue con compras reducidas por la

crisis y por la entrada de la nueva producción de Ucrania en septiembre.

En el último informe publicado por el Ministerio de Agricultura, las compras de la exportación alcanzan las 23.200 toneladas al 16 de Junio y las de la industria al 9 de Junio alcanzan las 1.571.600 toneladas, con 742.100 toneladas por fijar precio.

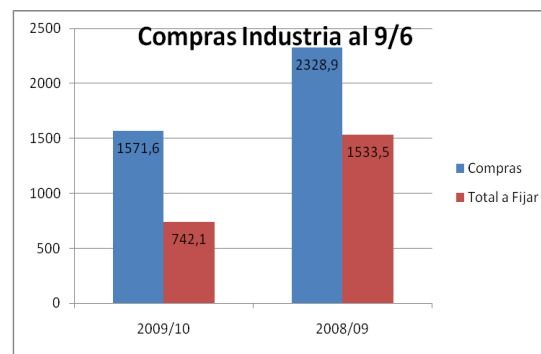

Mientras que el FAS real (U\$S 265/tn) sigue muy por encima del FAS teórico (U\$S 215/tn).

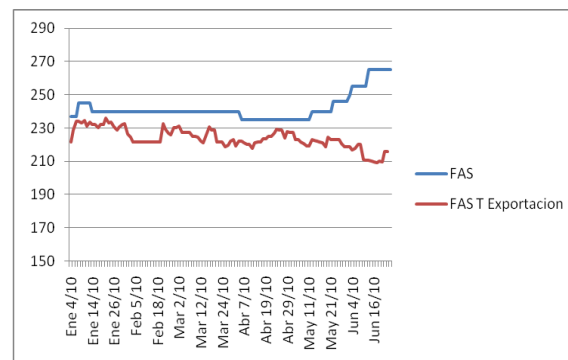



MERCADO INTERNACIONAL

En cuanto al ciclo 2010/11, la siembra para el hemisferio norte de girasol viene excediendo a las expectativas de los analistas, principalmente en Ucrania y Rusia. Allí se estima un incremento del área sembrada entre 500.000 y 600.000 ha respecto al ciclo precedente.

Estados Unidos y Turquía se agregarían a esta tendencia.

En el hemisferio sur, se proyecta una mayor área dedicada al cultivo tanto en Argentina como en Sudáfrica.

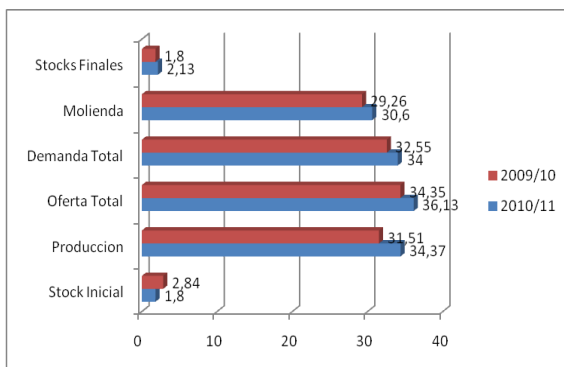

Sin embargo, se prevé una ligera reducción en la intención de siembra de girasol en la Unión Europea.

Por otra parte, el área cosechada a nivel mundial llegaría al récord de 25,2 mill de ha para la próxima campaña, superando en 1,4 mill de ha al ciclo 2009/10, la cual había sido record al superar por 0,5 mill de ha al precedente.

De confirmarse la cifra de 25,2 mill de ha, la producción proyectada en 2010/11 ascendería a 34,33 mill.tn., 2,80 mill.tn. por encima de lo observado en la campaña 2009/10.

Respecto al aceite de girasol, la tendencia observada de los precios en el mercado mundial ha sido bajista en las últimas semanas debido a los amplios niveles de stocks disponibles y las proyecciones para la campaña 2010/11 de producción mundial de aceite de girasol aproximadas en 12,8 mill de tn.

Es decir, se espera un incremento de 800.000 tn de aceite en el año.



Las exportaciones de aceite de girasol se ubicarían en 800.000 - 850.000 tn en el periodo julio-septiembre 2010 comparado con las 1,14 mill de tn del mismo período el año anterior.

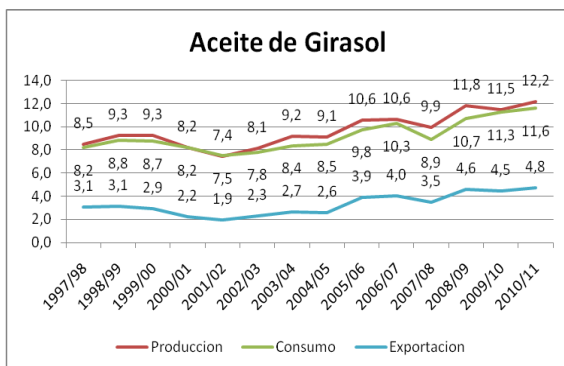

Las mayores reducciones ocurrirían en Rusia, Ucrania y Argentina, países que participaron del 79% de las exportaciones mundiales de aceite de girasol en el 2009.

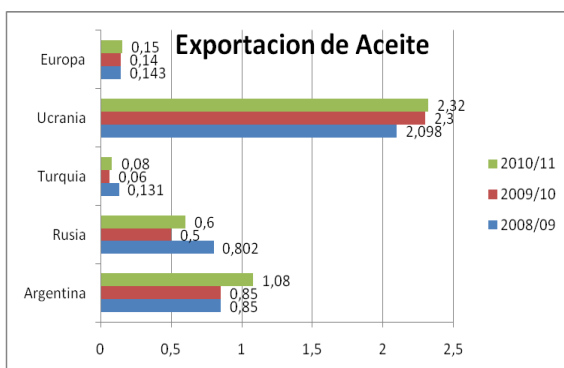

El aceite de girasol compite, esencialmente, en los segmentos

de precios más altos, con el aceite de canola.

El USDA espera que la producción mundial de canola se mantenga estable y que la de su aceite suba 2,3%, principalmente por la mayor oferta canadiense y sólo en menor medida por la de la Unión Europea.

La producción de aceite de girasol crecerá 6% a nivel mundial.

Ello se debe a un aumento de MT 3,2 en la producción de grano, o sea un 10,5%.

Mientras que el suministro de girasol proveniente de la Unión Europea se mantendrá estable, el originado en Ucrania, Rusia y La Argentina crecería en 500.000 toneladas, para la primera y en MT 1,1; para las dos últimas.

De esta manera, la producción argentina de aceite aumentaría un 42%.

Salvo el aumento de las importaciones de Turquía, no habría mayores novedades en las compras, aunque sí se producirían



subas del 6,5% en las exportaciones totales, una vez más debidas a la Argentina (crecimiento anual del 27%

Para el período marzo/agosto de 2010, la molienda de girasol declinaría un 18% respecto al año pasado alcanzando a 12,5 millones de toneladas.

En los tres primeros meses del ciclo agrícola (Octubre - Diciembre 2009), la oferta de aceite mejoró en alrededor del 6%, pero luego, la tendencia se revertió con una baja del 6% en el segundo trimestre (Enero - Marzo de 2010).

Para el segundo semestre de 2010 se esperan recortes más acentuados; 21% para el trimestre Abril - Junio y de 17% para el período Julio - Septiembre.

En el plano local el precio del Aceite FOB puertos Argentinos arrancaba el año a niveles de U\$S 902,5/tn y cotiza al 24 de Junio a niveles de U\$S 855/tn

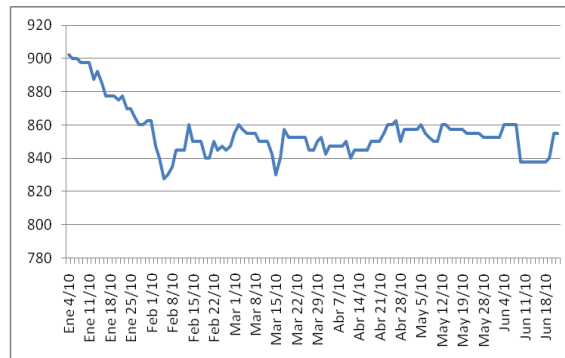

De producirse un crecimiento de la economía mundial del 4% anual, en los próximos cinco años, hipótesis plausible, hará falta agregar entre MT 8 y 9 de girasol, para producir MT 3,5 de aceite, siendo nuestro país, Ucrania y Rusia, los candidatos a ofrecer dicho volumen.