

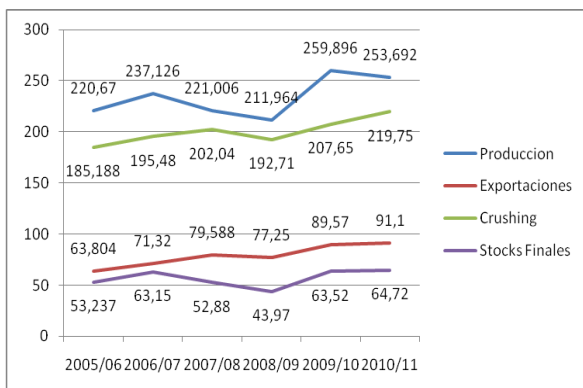

## SOJA

En el nivel mundial, la producción de soja crece de 251,29 a 253,69 millones de toneladas, mientras que las existencias caen de 67,76 a 64,73 millones de toneladas.



La nueva cosecha de soja de los Estados Unidos fue fijada por el USDA en 93,44 millones de toneladas, estimándose un rinde de 28,85 a 29,59 quintales por hectárea.

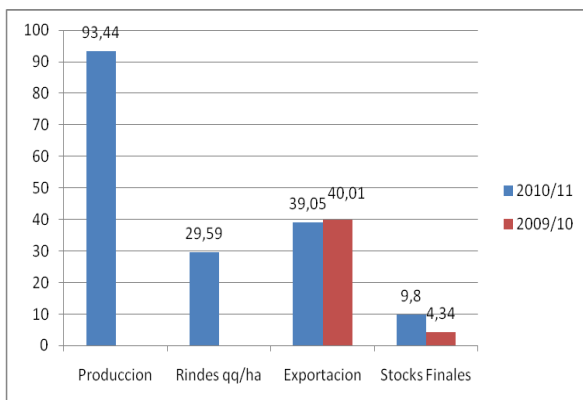

La molienda fue calculada en 44,91 millones de toneladas, con un consumo doméstico que llega a 49,21 millones de toneladas, y exportaciones por 39,05 millones de toneladas.

El stock inicial quedaría en 4,34 millones de toneladas, y las existencias finales en 9,80 millones de toneladas.

Para Brasil y para la Argentina el USDA mantuvo son variantes sus proyecciones, con cosechas de 65 y de 50 millones de toneladas.

Las importaciones de soja en China, que pasan de 50 a 52 millones de toneladas.

## MAIZ

En el nivel mundial, la cosecha de maíz baja de 832,38 a 831,59 millones de toneladas, mientras que las existencias finales caen de 141,08 a 139,20 millones de toneladas.

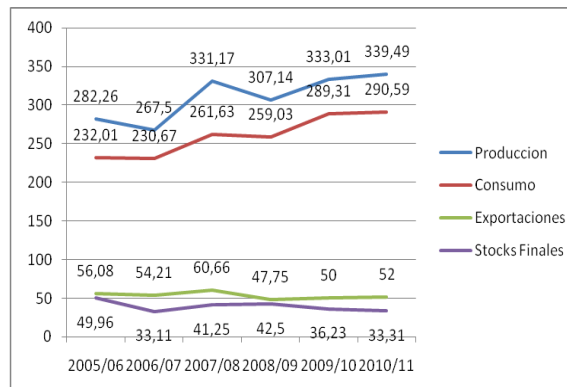
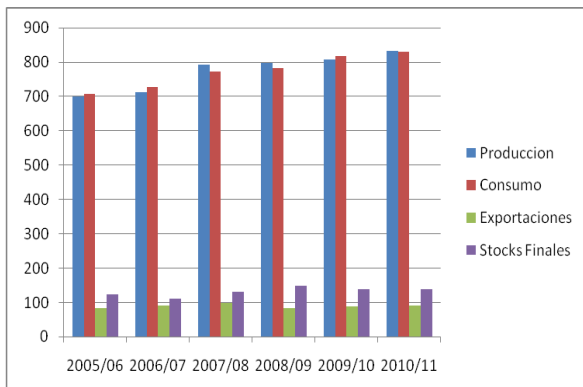

Acerca de la nueva campaña, el USDA elevó la producción de maíz en los Estados Unidos, que pasa de 336,44 a 339,49 millones de toneladas.

Este aumento productivo respondió al crecimiento del rinde promedio tomado por el USDA, que pasó de 102,62 a 103,56 quintales por hectárea.

Del resto de las cifras dadas por el USDA para los Estados Unidos se destaca el mayor uso doméstico (semilla y consumo humano), que pasa de 289,83 a 290,59 millones de toneladas, con el etanol estable en 119,38 millones, y el importante crecimiento de las exportaciones, que pasan de 49,53 a 52,07 millones de toneladas.

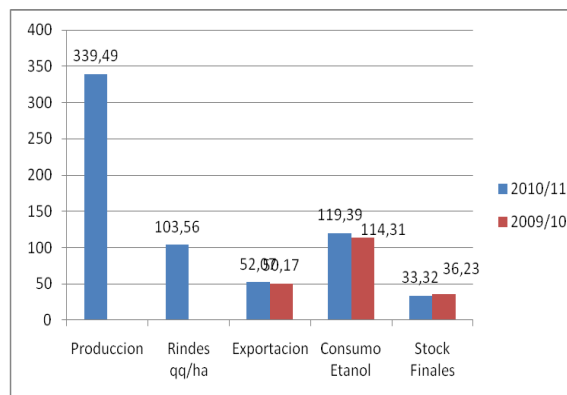

Todas estas cifras, más la caída de las existencias iniciales (de 37,55 a 36,23 millones), hicieron que las existencias finales de maíz estadounidenses cayeran hasta los 33,32 millones de toneladas, desde los 34,89 millones de julio.

Del resto de las cifras destacamos la caída de la oferta de maíz de los países de la ex Unión Soviética, que pasa de 21,37 a 18,37 millones de toneladas.



Sus exportaciones bajan de 6,26 a 5,08 millones.

También cae la cosecha de la UE, que pasa de 56,99 a 55,95 millones de toneladas.

Sus importaciones crecen de 2,50 a 3 millones.

Para Brasil y para la Argentina el USDA mantuvo sin cambios sus proyecciones de cosecha de maíz, en 51 y en 21 millones de toneladas.

### TRIGO

En el balance global, la cosecha de trigo cae de 661,07 a 645,73 millones de toneladas, mientras que las existencias finales bajan de 187,05 a 174,76 millones.

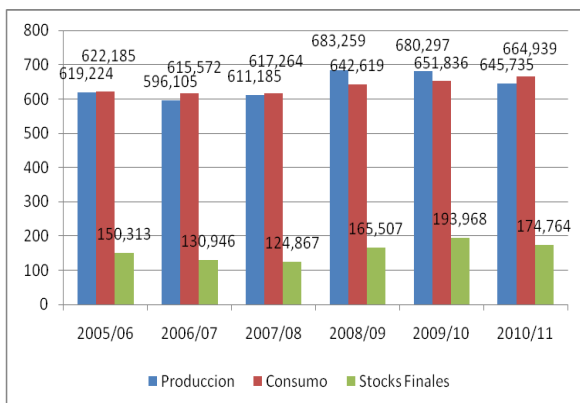

El organismo norteamericano recortó la cifra en más de 15

mill.tn. para ubicarla en 645,7 mill.tn. Esta importante disminución obedece a recortes en las estimaciones para Rusia (-8 mill.tn), Ucrania (-3 mill.tn.), Kazajistán (-2,5 mill.tn.) y la Unión Europea (-4,3 mill.tn.)

El USDA estimó la cosecha de trigo 2010/2011 de los Estados Unidos en 61,64 millones de toneladas, por encima de los 60,30 millones de julio y de los 60,77 millones previstos por los privados en la previa del reporte.

No obstante, la mayor producción es más que asimilada por el fuerte crecimiento (casi un 20%) de las exportaciones, proyectadas por el organismo en 32,66 millones de toneladas, contra los 27,22 millones del mes anterior.

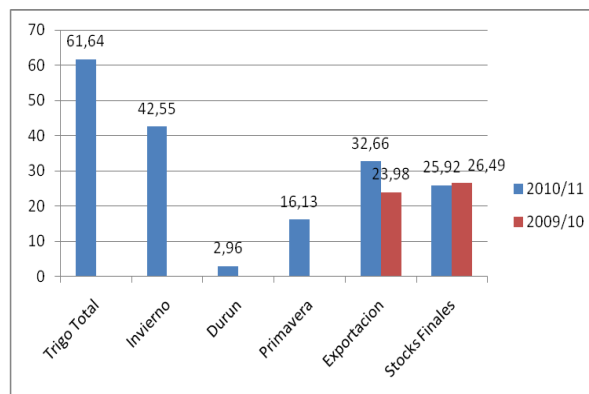



Así, las existencias finales de trigo en los Estados Unidos retroceden casi un 13%, al pasar de 29,75 a 25,92 millones de toneladas.

Recortó su previsión de cosecha en Rusia, de 53 a 45 millones de toneladas.

Las exportaciones de dicho país caen dramáticamente, de 15 a 3 millones de toneladas.

En la campaña anterior, Rusia cosechó 61,70 millones de toneladas y exportó 18,50 millones.

Recortó su estimación de cosecha en Ucrania, de 20 a 17 millones de toneladas.

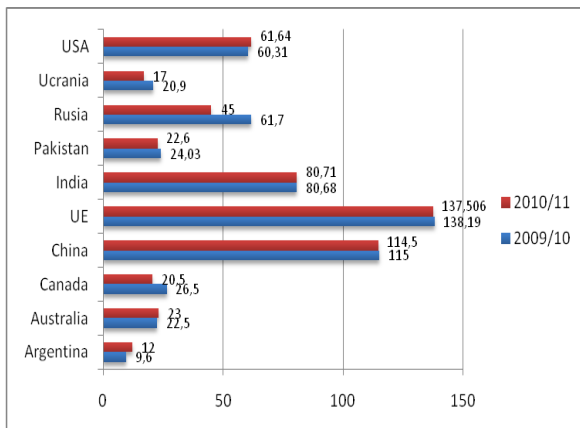

El saldo exportable de este país baja de 8 a 6 millones.

Recortó el cálculo de la cosecha de Kazajstán, de 14 a 11,50 millones de toneladas.

Al igual que en el caso de Ucrania, el saldo exportable baja de 8 a 6 millones de toneladas.

El USDA también redujo su previsión sobre la producción de la Unión Europea (UE), al estimarla en 137,51 millones de toneladas, por debajo de los 141,82 millones de julio.

No obstante esta caída productiva, las exportaciones del bloque crecen 1 millón de toneladas, al pasar de 23 a 24 millones.

Por todo esto, las existencias finales de trigo en la UE caen de 13,90 a 10,08 millones de toneladas.

Como dato a tener en cuenta: en las campañas 2008/2009 y 2009/2010, las reservas de la UE eran de 18,38 y de 15,07 millones de toneladas, respectivamente.



La cosecha de Australia, fue estimada en 23 millones de toneladas, contra los 22 millones de julio.

Sus exportaciones pasan de 15,50 a 16,50 millones.

Para Canadá el USDA mantuvo su estimado de cosecha en 20,50 millones de toneladas y sus exportaciones en 15,50 millones, sin cambios.

Tampoco hubo cambios en las cifras de la Argentina, cuya cosecha fue calculada en 12 millones de toneladas y sus exportaciones en 7 millones.

Para Brasil, el USDA estimó la cosecha de trigo en 5 millones de toneladas, por debajo de los 5,50 millones del mes pasado. Sus importaciones fueron elevadas de 6,30 a 6,50 millones de toneladas.

### GIRASOL

La producción mundial de girasol fue estimada en 31,61 millones de toneladas, contra los 33,74

proyectados en Julio y los 30.48 de la campaña 2009/10.

Frente a la estimación de Julio, la caída de la producción en Rusia y en Ucrania alcanzaría los dos millones de toneladas.

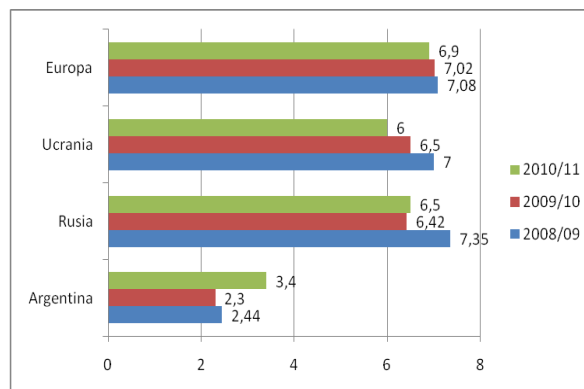
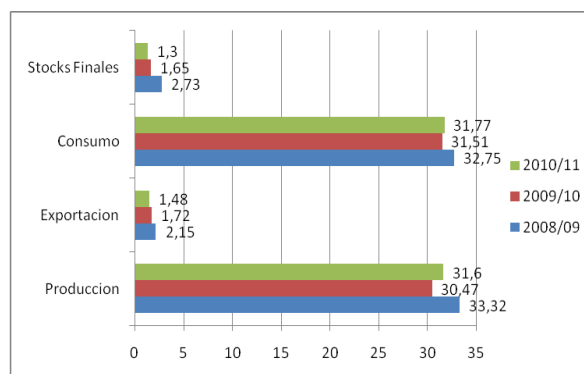

Para la Argentina se sigue proyectando una campaña de 3,4 millones de toneladas, con un área estimada en dos millones de hectáreas.