

SOJA

Camino a los 52 millones de toneladas, a partir del estado de los lotes, en las etapas finales de la fases fenológicas, se estiman rendimientos de 28,5 qq/ha, por debajo del record histórico del 2006/07 que se situó en 29,7 qq/ha.

Para el CIARA la cosecha se ubicaría más cerca de los 55 millones de toneladas, estimando una molienda de 40 millones de toneladas contra los 29 millones procesados en el 2009.

En el plano internacional el Ministerio de Comercio de China, prevé que las importaciones de soja en Febrero totalicen 3,3 millones de toneladas, contra los 4,1 millones del mes de Enero.

En Marzo se prevé un nivel de importaciones similar al de Febrero, de esta manera las importaciones totales de los primeros tres meses del año alcanzarían los 10,6 millones de toneladas, por debajo de la proyección original de 12 millones de toneladas

En el plano local Compras domésticas por 13,8 millones de toneladas, 6,3 millones a precio firme y 7,5 pendientes de fijación.

Compras y Ventas Sector Exportador al 17/02

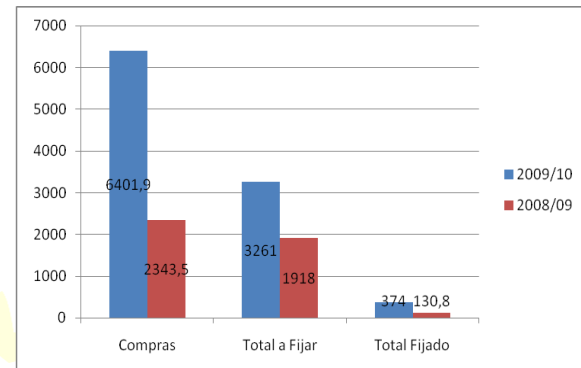

Un cuarto de la cosecha comercializada, quedando 38,7 millones por negociar, falta fijar precio a un 88% de los 52,5 millones de toneladas estimados como producción.

Compras y Ventas de la Industria al 17/02

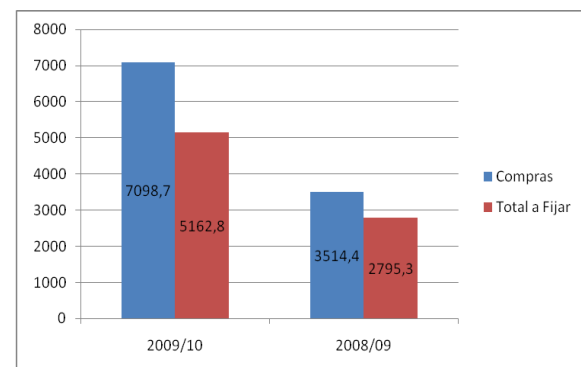

La media de las últimas cinco campañas se sitúan en 87%, exceptuando la del 2008/09.

ROE Verde autorizados 2009/10 para la exportación de 2,9 millones de toneladas.

ROE Totales Otorgados 2009 y 2010

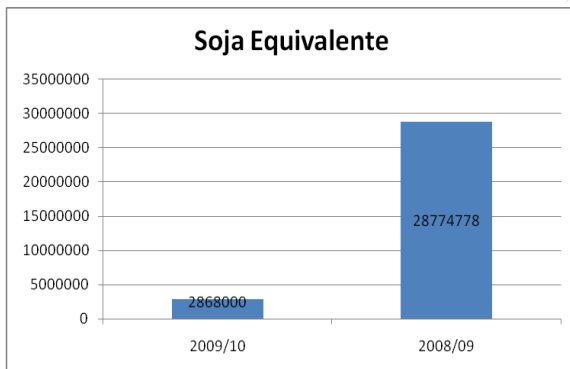
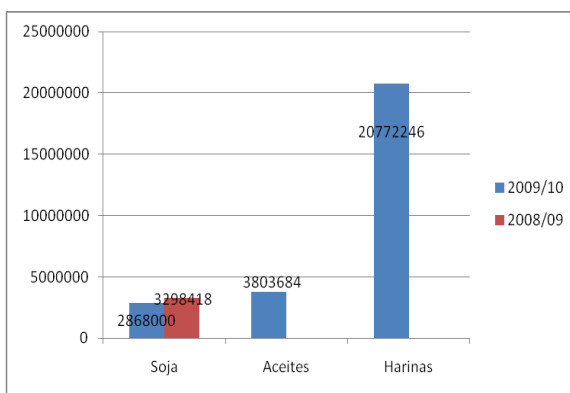

Las certezas:

El mundo recupera casi 40 millones de toneladas con respecto a la campaña anterior.

La producción norteamericana en 91 millones, y la de Sudamérica

en su conjunto podría superar los 130 millones.

La demanda: China, India, Europa y Asia Pacífico con una holgada posición de existencias por sobrecompras del último trimestre.

Un mercado con tendencia estable a bajista en el corto plazo.

Los interrogantes:

La producción norteamericana podría sufrir recortes.

La estrategia de los productores de nuestro país respecto a cuanto vender a cosecha y cuanto retener.

Los productores brasileiros más alejados de los puertos y el impacto de los precios

Los pronósticos climáticos para el cinturón maicero/sojero en los Estados Unidos, una primavera boreal lluviosa y fría que podría demorar las siembras.

Un segundo semestre que podría presentar mejores valores.

Las fuerzas de los mercados financieros: dólar/euro, petróleo,

la tasa de interés, la situación de Europa y los Estados Unidos.

MAIZ

El mercado está mostrando interesante actividad, se cerraron la semana pasada negocios por cerca de 400.000 toneladas, la necesidad de vender por un lado y el interés de los exportadores por el otro.

El año pasado la producción de maíz llegó a los 13 millones de toneladas y la discusión entre que se podría exportar y lo que había que volcar al mercado interno se hizo presente.

Estamos frente a una campaña con una oferta que sería superior a los 20 millones de toneladas, con un compromiso del Gobierno de liberar 10 para exportación, a lo que probablemente haya que agregar algo más.

El rendimiento medio nacional se ubicaría en los 83,4 qq/ha, record histórico al superar los 80,2 qq/ha del ciclo agrícola 2006/07.

Localmente, al 17/02 la exportación ha comprado de la nueva cosecha cerca de 3.6 mill tt, lo que resulta más de 2 puntos por encima de lo verificado un año atrás (1.8 mill tt).

Compras y Ventas Sector Exportador al 17/2

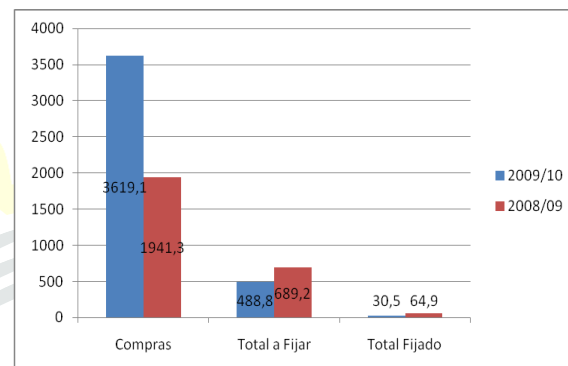

En función de estos datos, el sector exportador se encuentra comprado en 1.3 mill tt, habida cuenta de que los ROES otorgados hasta el momento alcanzan a 2,3 mill tt

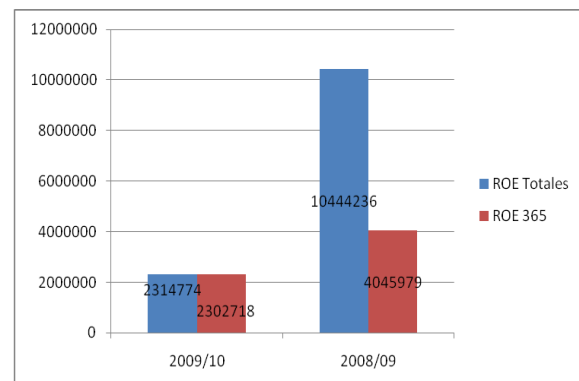

TRIGO

El mercado oscila entre reclamos y anuncios, y todo sigue igual.

En su Informativo Semanal, la BCR señala que para el trigo 2009/10, al 17 de Febrero el sector exportador llevaba comprados 2,19 millones de toneladas, un 54% por debajo del año pasado a la misma fecha.

La industria al 10 de Febrero declaró compras por 1,57 millones de toneladas, frente a los 1,68 del año pasado.

Compras y Ventas Sector Exportador al 17/2

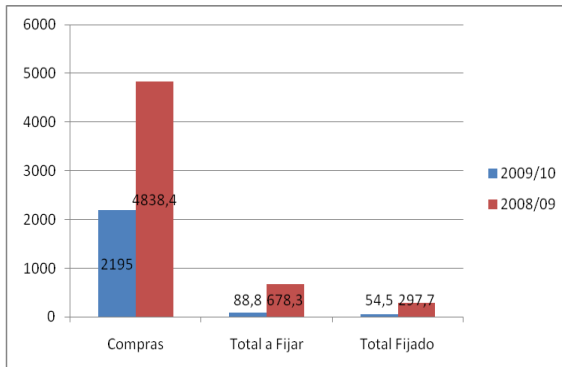

En la semana pasada la ONCCA aprobó ROE Verdes (365) por 69.390 toneladas y ROE Verdes (45) por 7715.

En el plano internacional, la superficie sembrada con trigo de invierno en los Estados Unidos está en el nivel más bajo desde 1913, y se proyecta una cosecha para el 2010/11 de 52,94 millones de toneladas, por debajo de los 60,31 millones de toneladas de la campaña 2009/10.

Compras y Ventas Industria al 10/2

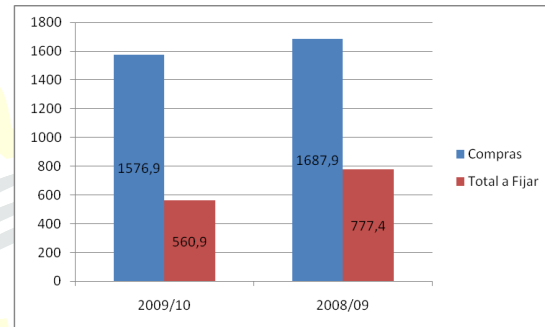

También se prevé menores superficies sembradas en Australia y en Canadá. Más allá de estas noticias, el nivel de stocks mundiales tiene mayor peso.

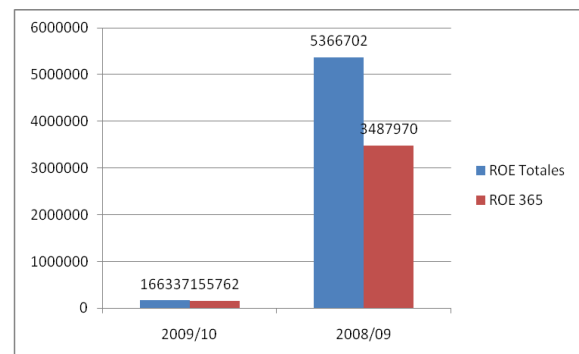

A partir de marzo próximo, los productores de hasta 800 toneladas que pidan el beneficio accederán a la devolución del total de las retenciones que actualmente tributa el cereal.

Desde diciembre de 2008, ese porcentaje es del 23 por ciento.

Según estimaciones de Agricultura, el número de beneficiarios llegaría a los 27.400 productores, que representan el 44% del total de la cosecha de trigo.

GIRASOL

La Bolsa de Cereales informó que las lluvias registradas durante los últimos siete días en gran parte de la región girasolera demoraron las labores de recolección, que acumulan un progreso del 18,1% de la superficie apta y un volumen levantado algo mayor a las 250.000 toneladas, sobre una cosecha sostenida en 2 millones de toneladas.

El USDA en su informe de Febrero la sitúa en 2,3 millones de toneladas.

En el disponible estamos viendo precios de \$ 930/40 ton, mientras que en el Matba la posición Marzo cotiza en U\$S 258 dólares.

El desarrollo del cultivo en Rusia (7 millones de toneladas), Ucrania (6 millones de toneladas) y la Unión Europea (6,5 millones de toneladas), han determinado que estos países superen en producción a nuestro país.

En 1998, la Argentina participaba con el 27% de la producción mundial; en la campaña pasada cayó a menos del 10%.

Producción Principales Países

