



## SOJA

La Bolsa de Cereales de Buenos Aires recortó su estimación de intención de siembra en 200.000 has a 18,5 mill.has

El avance de siembra alcanzó a cubrir de tan solo un 74,7% sobre una superficie ahora estimada en 18.500.000 has.

El avance intersemanal de siembra es de 5,6%, mientras que se registra un retraso interanual de 11 puntos porcentuales.

La ventana de siembra óptima se encuentra próxima a finalizar en varias regiones bajo análisis y el pronóstico a corto plazo no prevé lluvias que puedan revertir la ajustada disponibilidad de agua

La producción de soja seguramente será menor en esta campaña debido, en primer lugar a que no se ha podido concretar la intención inicial de siembra y en segundo lugar a que el comportamiento pluvial marcará el piso de los rendimientos.

El mercado climático esta instalado

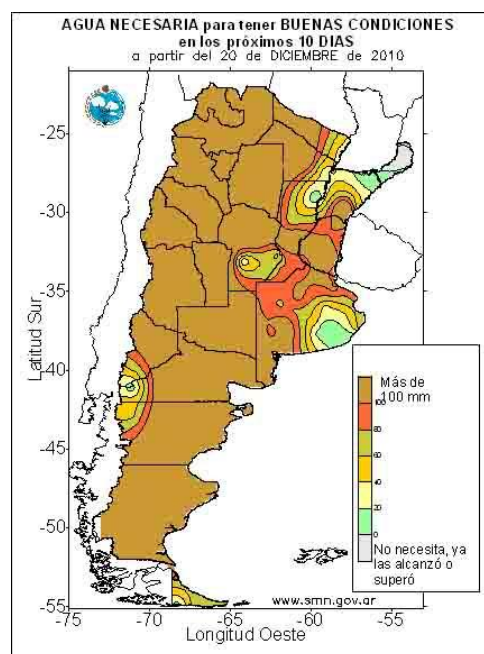
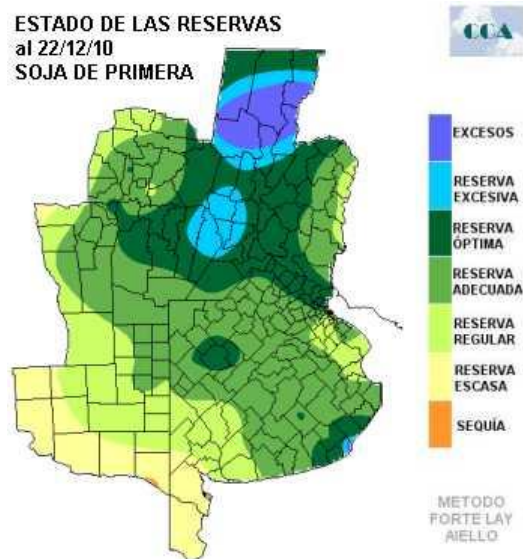



Oil World bajó ayer sus estimaciones de producción de soja en la Argentina, como consecuencia del efecto La Niña (sequía).

Estimó que la zafra sojera local, de acuerdo con las precipitaciones de los próximos meses, será de entre 43 millones y 48 millones de toneladas, contra las 55 millones de toneladas del ciclo previo.

La estimación de mínima representa un 21% menos que la producción alcanzada en la campaña 2009/10, pero está 35% por encima del ciclo 2008/09 cuando una profunda sequía diezmó las cosechas de soja y maíz.

Se calcula que, de las 18 o 19 millones de hectáreas para soja, cerca de 9 millones tienen graves inconvenientes por la escasez de humedad.

Las compras totales de la exportación al 15/12 y de la industria al 8/12 totalizan las 50,6 millones de toneladas, quedando en manos de los

productores de la presente campaña cerca de 4 millones de toneladas.

De la campaña 2010/11 las compras alcanzan las 10,47 millones de toneladas.

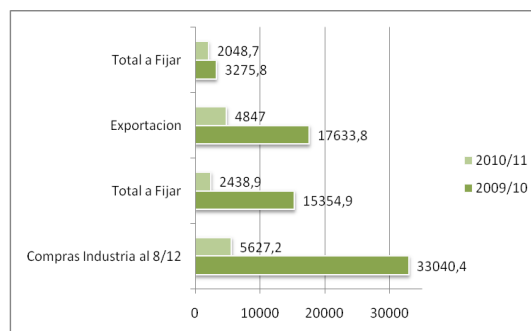

Los precios en el pico más alto del año. Chicago reaccionando a lo que hoy pasa en Argentina

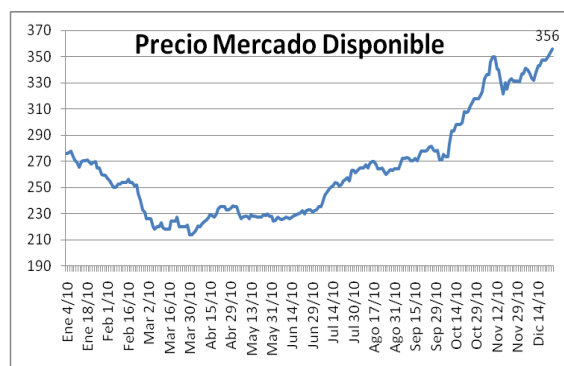

## MAIZ

La siembra del maíz con destino a grano comercial registró un progreso intersemanal de dos



puntos porcentuales, permitiendo elevar el área actualmente cultivada a más de 2,7Mhas, que representa un 86% de las 3.150.000 Has proyectadas para la campaña en curso.

El maíz transita el ingreso al período de floración apenas con Las reservas justas para sostenerse en una situación entre regular y buena.

ESTADO DE LAS RESERVAS  
al 22/12/10  
MAIZ



La cosecha de maíz sería la más baja, con una disminución del 10 al 20 por ciento,

Tras esta evolución climática y proyectando menores precipitaciones, las estimaciones de cosecha se han recortado a un rango entre 20 y 22 mill.tn.

Las compras del sector exportador llegan al 15/12 a las 16,9 millones de toneladas, y las de la campaña 2010/11 a los 3,6 millones de toneladas.

El sector exportador ya tiene compradas el 25% de una proyección de remanente exportable de 14 millones para el año próximo.

De las 5 millones de toneladas a liberar en materia de ROE, la exportación tiene comprada cerca de la mitad

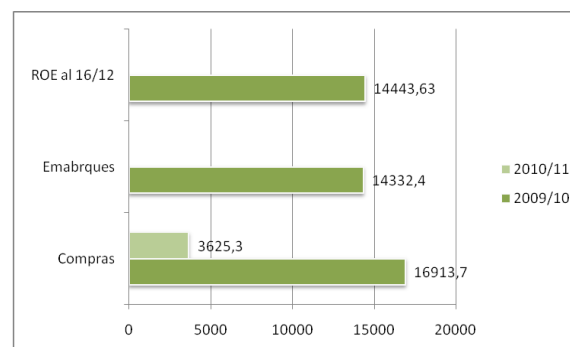

En las últimas dos semanas se registró un importante aumento en los ROE Verde de maíz opción 365



días que pasó de acumular en el 2010 13,9 millones de tn a los 15,2 millones actuales. Unas 620.309 tn fueron autorizadas en la semana previa y otras 597.484 tn en la pasada.

### TRIGO

La trilla supero el 50% del área triguera a nivel nacional proyectada en 4,43 MHas, presentando un avance intersemanal del 13,6%.

En números absolutos se han cosechado 2,3 Mhas, que entregaron un rinde medio de 3.050kg/ha a nivel nacional (+470kg/ha superior a la media del 2009/10 a similar fecha) y permitieron acumular un volumen parcial superior a los 7 millones de toneladas.

Se están autorizando normalmente las solicitudes de ROE Verde correspondientes al primer millón de toneladas de trigo cosecha 2010-2011 del acuerdo firmado el 2 de diciembre para la exportación de dos millones de toneladas

Durante la semana pasada se otorgaron nuevas autorizaciones por un monto de 264.958 tn, mientras que en los pocos días relevados de la presente el volumen ascendió 352.631tn.

Según datos de la cartera agropecuaria, la zafra triguera rondaría los 13,2 millones de toneladas y con un acopio de 1 millón de la cosecha 2009-2010.

Para el presente ejercicio, está previsto que 7 millones de toneladas se destinen al consumo doméstico (con 6 millones para la molinería, 1 millón para la exportación de harina y otras 500 mil toneladas para semillas) y otros 7,2 millones como saldo exportable.

Las compras de la exportación llegar al 15/12 a los 3,8 millones de toneladas y las de la molinería al 8/12 en niveles de 5,4 millones de toneladas.

Del trigo nuevo entre exportación y molinería se registran compras por 4 millones de toneladas, el doble de lo que veíamos un año



atrás, pero con un importante descuento sobre el FAS Teórico.

Se calcula que la retención efectiva está en niveles del 46%

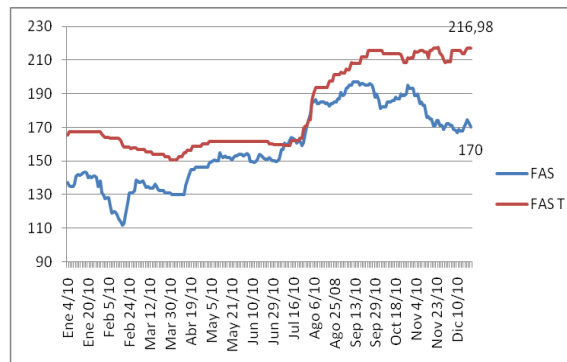
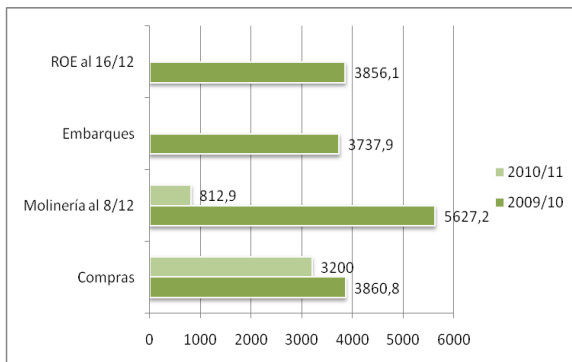

Existe consenso en la cadena de trigo que hay un remanente de 8 millones de toneladas para exportación.

O sea que hasta el momento hay habilitados roes por el 50% del saldo exportable.

Cuando en enero se habilite el otro millón de toneladas, se alcanzara al 68,5% del saldo exportable